P.V.P.
20 PTS

Nº 12
MARZO-82

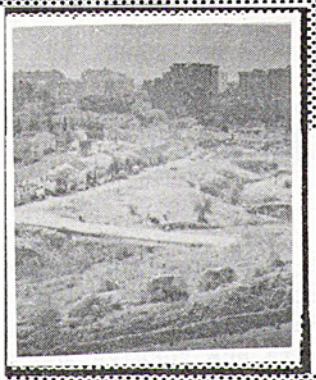

LOS ACUERDOS CON

PINARES DE SANANTON

ENTRE AYUNTAMIENTO, PROMOTORA, COMUNIDAD DE PROPIETARIOS Y ASOCIACION DE VECINOS.

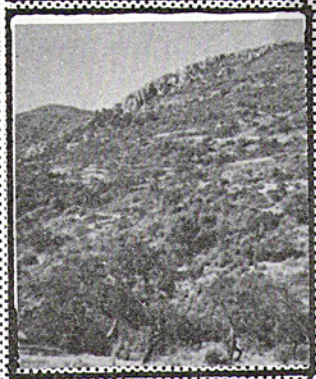

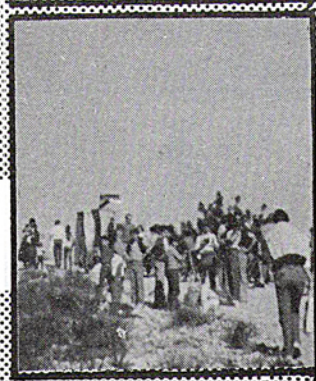

UN TERCIO DE LA URBANIZACION PASA A USO PUBLICO

PARQUE FORESTAL:	300.000m2
EQUIPAMIENTOS:	14.000m2
JARDIN:	10.000m2

BOLETIN ESPECIAL
DE LA ASOCIACION DE
VECINOS DE EL PALO

EL COPO

EL COPO 012 MARZO 1982

DIRECTORIO

Página 01 Portada "Los acuerdos con pinares de San Anton"

Página 02 Editorial "la unidad de los vecinos"

Página 03 San Anton documento de acuerdo

Página 04 La lucha por un trozo de barrio primera parte

Página 05 La lucha por un trozo de barrio segunda parte

Página 06 Así empezó pinares

Página 07 Las negociaciones han sido muy duras

Página 08 Que hacemos con el terreno

Página 09 Cuesta del Pario

Página 10 El ayuntamiento nos escribe

Página 11 Firmado convenio urbanístico

Página 12 Opinan los vecinos

Página 13 Hablamos con... Don José Porras

Página 14 El Palo por verdiales

Página 15 Hacían promesas a San Anton

Página 16 Los vecinos escriben

Página 17 El barrio se volcó con la Romería

Página 18 Carta presidente de la peña el Palustre

Página 19 Poesía "Rosa Mari Caparos"

Página 20 Contraportada "Planos del jardin"

editorial

Vecino, hoy es un nuevo motivo de alegría el poder comunicaros que se ha conseguido otra gran victoria para nuestro barrio: La urbanización Pinares de San Antón ha cedido, trás una larga negociación, las zonas públicas que se les reclamaba.
Este éxito ha sido posible por la unidad de los vecinos, sus gritos de justicia, sus reivindicaciones y su lucha.

El boletín está hecho para tratar sólo de este tema. En él colaboran el Ayuntamiento, y vecinos con sus cartas, artículos y entrevistas.

La victoria ha sido posible en el marco de un Ayuntamiento democrático, decidido a cumplir su programa de renovación de la Ciudad y a rescatar parte de las plusvalías que genera el proceso urbanizador para que recaiga sobre los intereses populares. Un Ayuntamiento que se ha comprometido con las reivindicaciones de los vecinos, y que con este tema ha profundizado en un proceso de gestión democrática del urbanismo, creando una ciudad nueva y distinta.

La Promotora, defendiendo palmo a palmo sus intereses, con una voluntad clara de respetar la ley y agilizar el proceso de urbanización. Ha sido sensible, atendiendo a las necesidades del barrio.
Y entre todos,.... un barrio nuevo y más humano.

CONSEJO DE REDACCION

Pura Barranco.
Mavi Román.
Pepe Perea.
Miguel Lopez.

SAN ANTON

DOCUMENTO DE ACUERDOS

El texto de los acuerdos con la urbanizadora San Antón, consta de 8 folios firmados por las partes que han intervenido en el proceso de negociación. Como este texto es bastante extenso como para reproducirlo íntegro en esta revista, tratarémos de hacer una síntesis de todo.

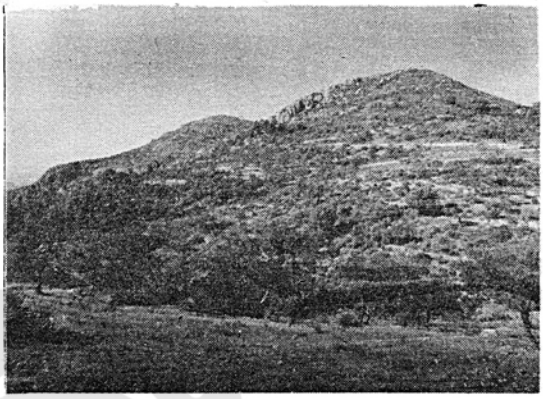

Fué firmado por Pedro Llamas representante de la Urbanizadora, un representante del Ayuntamiento (el ALcalde), el presidente de la comunidad de propietarios, y el presidente de la Asociación de Vecinos.

Los beneficios que la urbanizadora ha sacado de estos acuerdos son:

- El levantamiento de la negativa del Ayuntamiento a dar permiso de construcción en esa Urbanización.

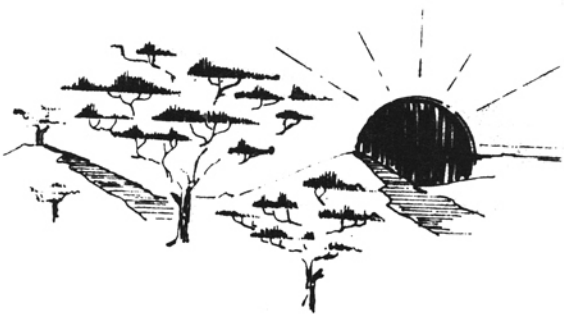

-El Ayuntamiento se hace cargo del alumbrado de la Urbanización.

-La legalización definitiva de San Antón como Urbanización.

-La construcción de 164 viviendas de las cuales 28 irán en un bloque de 7 plantas y el resto serán viviendas de dos plantas.

En estos acuerdos la barriada ha conseguido lo siguiente:

1) Una parcela de 13.920 m^2, destinada a equipamiento colectivo, que podrá cubrir las necesidades de la barriada, que bien puede ser una escuela, un ambulatorio, un hogar para ancianos, etc.

2) Una parcela de 9.880 m^2 situada junto a los bloques San Isidro y la cuesta "el Pario" y destinado a parque urbano construido por la urbaniza--

ción. Este parque se hará ajardinado a base de siembra de árboles, sendas peatonales, bancos y alumbrado público, así como elementos accesorios y complementarios.
3) Una parcela de unos 72.000 m^2 destinada a parque forestal y construido por la Urbanización a imitación de los de Icona.
4) Otra parcela de cerca de 220.000 m^2 en la zona alta de la urbanización y destinada a zona de protección ecológica y paisajística.
5) La Urbanizadora y la Comunidad de propietarios se responsabilizaron de la conservación de los parques.

Vocalía de Acción Pública.

SAN ANTON:

LA LUCHA POR UN TROZO DE BARRIO

En 1.955 se compra una finca en el Palo con 1.000.000 de m^2, más tarde se convertiría en Pinares de San Antón; el propósito de hacer dinero con ella es claro, aunque entonces ya existía una ley que exige una reserva de un 10% (unos 100.000 m^2) para zonas verdes y equipamientos del barrio. Esta ley, sin embargo, no recoge cuando tenía que ser cedido el terreno y tampoco delimitaba qué zonas serían las de uso público. Así, sin ninguna traba, la promotora empieza a construir y van quedando las zonas no utilizables: vaguadas, picos, terrenos inaccesibles, etc.

En 1.974 el Avance Director estudia Pinares y los 100.000 metros se convierten en 130.000 metros aproximadamente.

Este avance Director sí demarca en qué zonas tienen que estar ubicados los parques y equipamientos, pero como era normal en esta época, se tiende a beneficiar a los grandes propietarios y así las zonas de uso público quedan extremadamente alejadas del barrio y en zonas no aprovechables.

Es a partir del conocimiento del Avance Director cuando la Asociación de Vecinos empieza a interesarse por el tema. En el Palo faltan solares para las necesidades más imprescindibles, pero, por otra parte, existen tres urbanizaciones que para ser legales tienen que ceder los metros que la ley les marca. Si bien estos solares no estarían en el centro del Palo, son los únicos que nos quedan y nó podemos

perder más tiempo. La barriada necesita ampliar su mercado, necesita guarderías, las plazas escolares se van haciendo insuficientes, no existe ni un jardín donde puedan correr nuestros niños o donde los ancianos puedan tomar el sol; cuando queremos ir un día al campo tenemos que ir muy lejos porque el monte que está en nuestra barriada, dicen que es propiedad privada, y un largo etc.

Es entonces cuando empieza nuestra lucha por las zonas verdes. El objetivo de la Asociación ha sido siempre la lucha por conseguir un barrio más digno, en el cual, los vecinos tengan todas sus necesidades cubiertas sin tener que desplazarse para conseguir una guardería para su hijo o que este no tenga que coger dos autobuses para ir al Instituto.

Con estos terrenos, si bien un poco alejados del centro de el Palo, podémos tener un ambulatorio, un nuevo centro escolar o un parque de bomberos, un monte donde poder ir a tomar el sol los domingos.

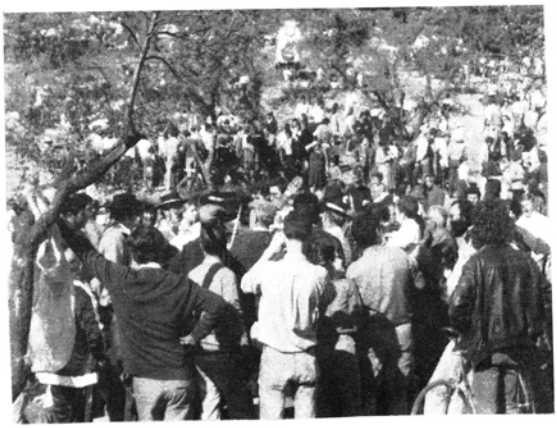

De todas estas necesidades y de la posibilidad de conseguir esos terrenos de los que el Palo está tan falto, se vá informando a los vecinos y a través de la prensa, nuestro boletín mensual, exposición de filminas, recogidas de encuestas, etc...Nuestro deseo era que nuestros vecinos comprendieran que no era algo quimérico, que sólo estábamos exigiendo el cumplimiento de una ley y que este era el momento de luchar, porque más adelante no hubiera quedado un trozo de terreno sin construir.

Los vecinos poco a poco van interesándose por el tema y con ese apoyo se van consiguiendo cosas.

La llegada del Ayuntamiento democrático y la elaboración de un nuevo Plan General, suponen un nuevo estudio de la ilegali-

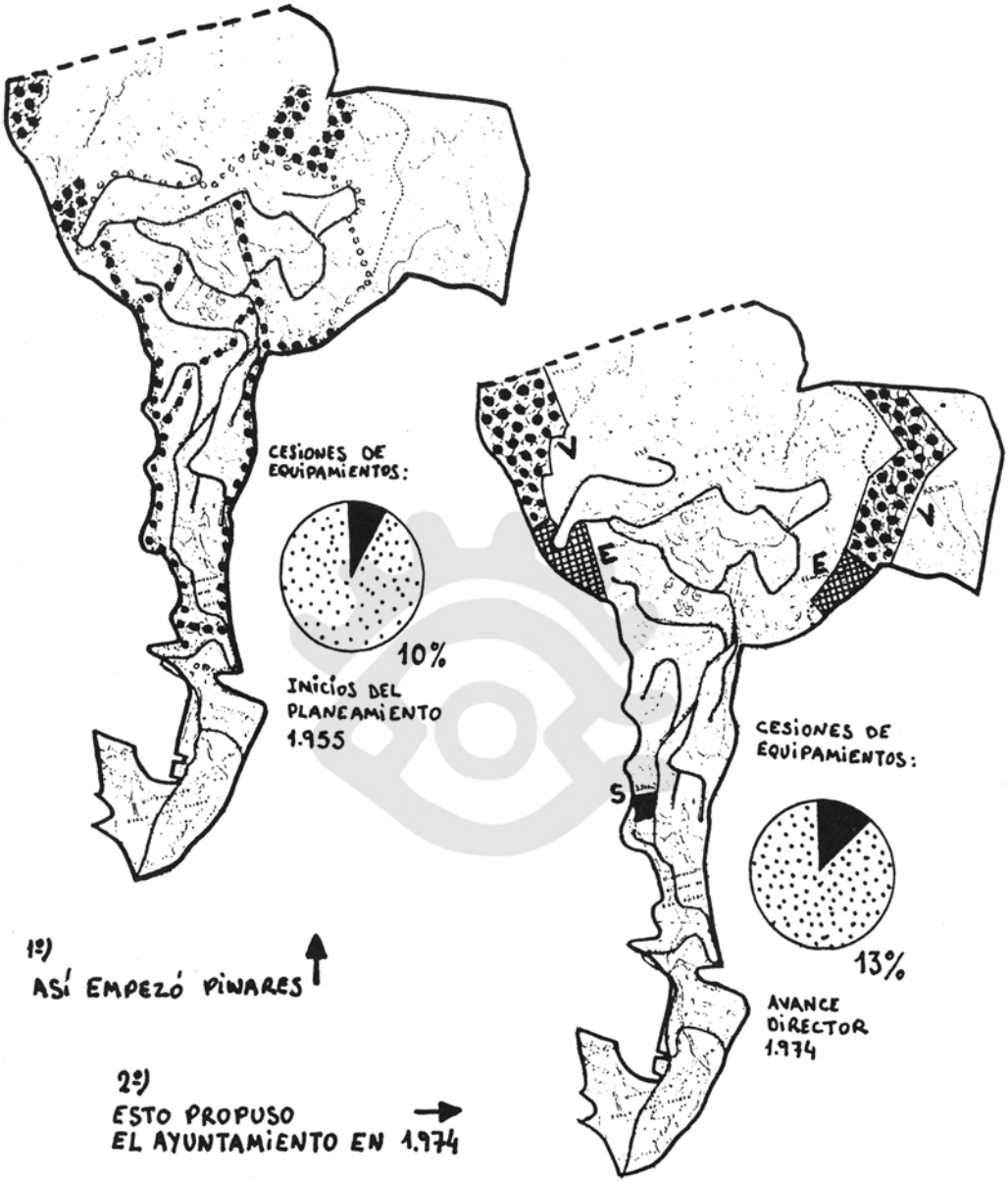

1º) ASÍ EMPEZÓ PINARES

2º) ESTO PROPUSO EL AYUNTAMIENTO EN 1.974

3º) EL AYUNTAMIENTO DEMOCRÁTICO Y LAS REIVINDICACIONES DE LOS VECINOS, HAN LOGRADO ESTO

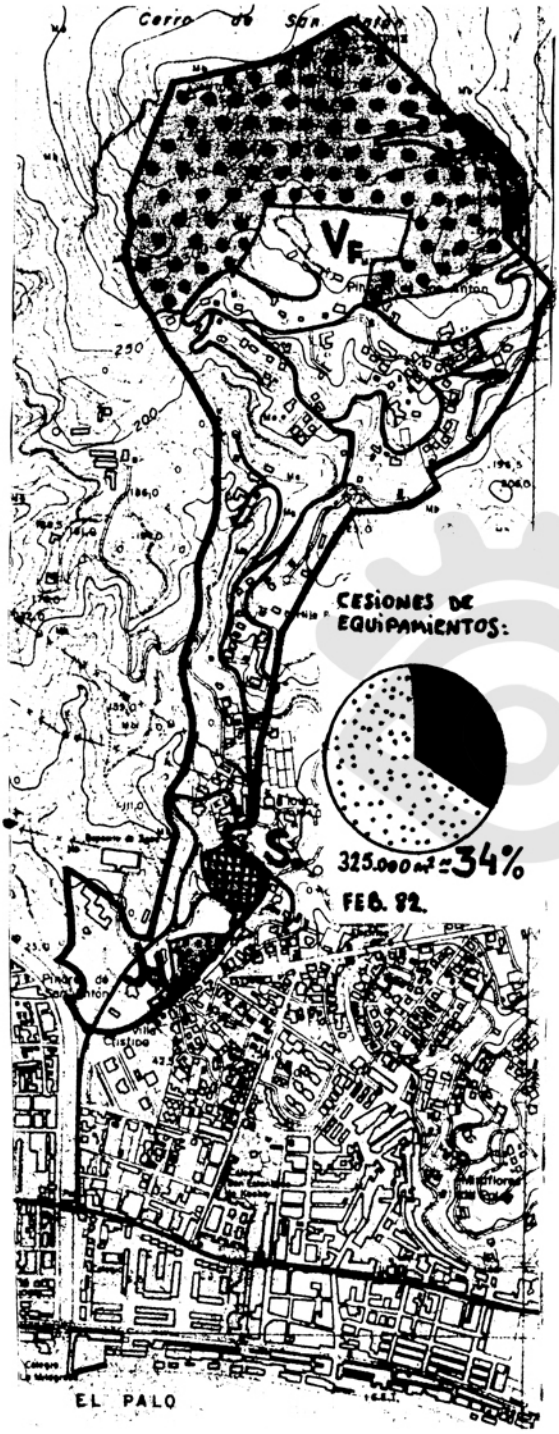

dad de las urbanizaciones y un nuevo trato, y así ante la denuncia de la Asociación, el Ayuntamiento opta por suspender las licencias de obras hasta que se llegara a un acuerdo que beneficiara a nuestro barrio.

Partiendo de la exigencia de la Asociación, del cumplimiento estricto de la ley del suelo de 1.975, con las licencias paradas y la dureza de los redactores del Plan para esta zona del Palo que tiene exceso de densidad y no querían que se construyera más en esta zona, se empieza la negociación en Enero de 1.981, Como interlocutores estaban el Ayuntamiento, la Asociación y la promotora.

Las negociaciones han sido muy duras, la promotora no tenía licencias de obras para seguir construyendo, pero seguía peleando para no perder lo que ellos consideraban suyo. El Ayuntamiento se mantenía en su papel de Ayuntamiento democrático y defendió el derecho de los vecinos menos beneficiados hasta ahora y la Asociación seguía reivindicando unos derechos asignados por la ley desde el año 1.955.

Ahora el acuerdo está firmado, pero lo importante es que nos damos cuenta que cuando los vecinos se unen para conseguir un barrio mejor, el esfuerzo no cae en saco roto.

Hace sólo 3 años el Palo no tenía ni un solo metro de zona verde, hoy el Palo ya tiene una reserva:

Primero: Dijuma, el juicio sigue pero puede suponer para el Palo 5.000 m^2.
Segundo: 2.000 m. en el centro del Palo, en la Plaza del Niño de las Moras, ahora a punto de quedar totalmente terminada.
Tercero: Playa Virginia, y -- trás los acuerdos, 13.000 m.- de jardín.
Y ahora: Pinares de San Antón. El acuerdo de Pinares supone 325.280 m^2.

Pero nuestros esfuerzos no han terminado, es satisfactorio para nosotros comprobar que una vez más la balanza se ha inclinado a favor del pueblo, de - nuestro barrio, pero no se puede quedar en la satisfacción - de lo conseguido, hay que seguir luchando porque las necesidades de el Palo aún son muchas.

MAVI ROMAN

San Anton:

¿QUE HACEMOS CON EL TERRENO

Tras grandes esfuerzos, se - han conseguido muchos metros cuadrados de terreno para destinarlos a uso público, en la Urbanización Pinares de San - Antón.
Quedan agrupados en tres zonas:

- En los montes: unos 300.000 m^2.
- En la parte alta de la - Cuesta del Pario: unos - 13.000 m^2.
- En la parte baja de la - cuesta del Pario: unos 10.000 m^2.

Estas zonas están lejos, y nó en el centro del Palo como - realmente harian falta, pero la Urbanización está allí y - tendrémos que procurar sacarle la mayor utilidad a las zonas conseguidas.

Los 300.000 m^2 en los montes, parecen que tienen un solo uso: PARQUE FORESTAL. Ocupan los tres cerros y tiene una gran riqueza ecológica: más de 200 especies de animales habitan allí, según han revelado unos estudios realizados por biólogos. Esta zona habría que reservarla al mantenimiento de su riqueza natural de fauna, protegiéndola de la caza; y en su zona más plana, donde celebrámos la - Romería de San Antón, se puede construir un parque forestal como los de Icona en los montes de Málaga, con mesas y bancos de madera, hogares para el fuego, recipientes - para recoger desperdicios y elementos de juegos que nó desentonen con su marco natu

ral.

Las zonas de la "Cuesta del Parío", ofrecen más posibilidades de usos. La intención de la Asociación de Vecinos era organizar un debate sobre cual era su utilidad, pero la urgencia planteada en la toma de decisiones ha obligado a elegir un destino para la zona más baja en base a las necesidades del barrio repetidamente expresadas por los vecinos. Esta zona más baja queda destinada a PARQUE URBANO.

Sobre 10.000 m^2 atravesados por un arroyo, enclavados entre los bloques de San Isidro y la "Cuesta del Parío", se puede desarrollar una agradable zona para que jueguen los niños y se acerquen a la naturaleza los mayores.

Manteniendo la forma del terreno actual se ha decidido trazar unas sendas de paseo, que atraviesen zonas de arboleda frondosa y diversa, y pequeños bosquecillos; junto al camino otras hileras de árboles, bancos y alumbrado público.

El arroyo como eje central se mantiene, cruzándolo con un puentecito y permitiendo su utilización en épocas secas para juego de niños; quedará escoltado por plantaciones de adelfas y sauces llorones. Se completa el parque con fuentes de beber y un área de juegos.

El conjunto esperámos que quede agradable, y que responda a lo que el Palo aspira. Será un rincón de esparcimiento, de recreo, donde se pueda descansar bajo los árboles, como un oasis en medio de la selva de bloques de hormigón y tráfico.

El último solar, el de 13.000 m^2, en principio está reservado para el uso social o esco-

lar que los paleños reclamen y que aconsejen los técnicos que redacten el Plan General.

Estas tres zonas deben pasar a propiedad municipal y uso abierto a todo el público. Los parques serán construidos por la promotora, y conservados por la Comunidad de propietarios de la Urbanización.

El acuerdo firmado por el Ayuntamiento, Urbanizadora, Comunidad de Propietarios y Asociación de Vecinos, garantiza no solo la cesión del suelo, sino también la realización de los jardines y su futura conservación.

Juan Jesús Martín.

EL AYUNTAMIENTO NOS ESCRIBE

En estos dias se ha firmado el "convenio urbanístico" sobre la urbanización Pinares de San Antón. Ha sido este el fruto de una larga fase de negociación, mantenida por los vecinos, propietarios y el Ayuntamiento. El resultado, ya conocido por todos, ha sido la obtención de suelo para equilibrar en parte los deficits de equipamientos que tiene la barriada, así como la regularización de la situación de esta urbanización.

De los convenios urbanísticos firmados por el Ayuntamiento, ha sido este, sin duda, el más negociado y en el que más han participado las partes afectadas. Ha sido sin duda un ejemplo de gestión democrática del urbanismo, en él la participación vecinal ha sido la clave del buen fin de la negociación.

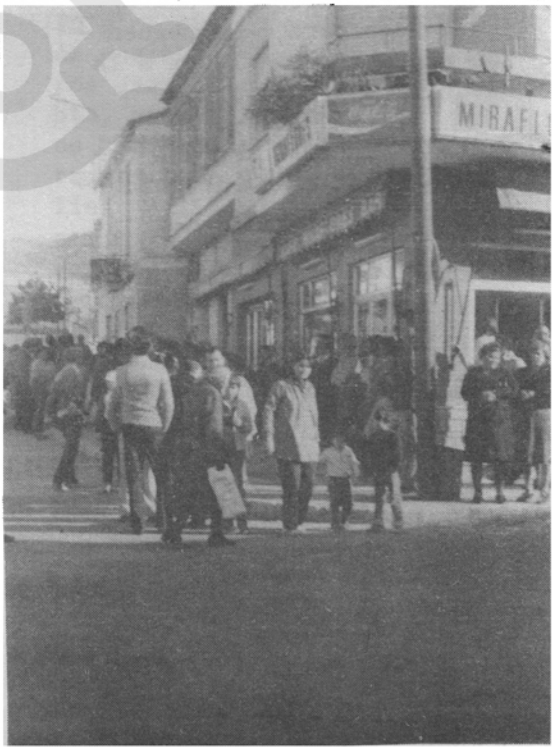

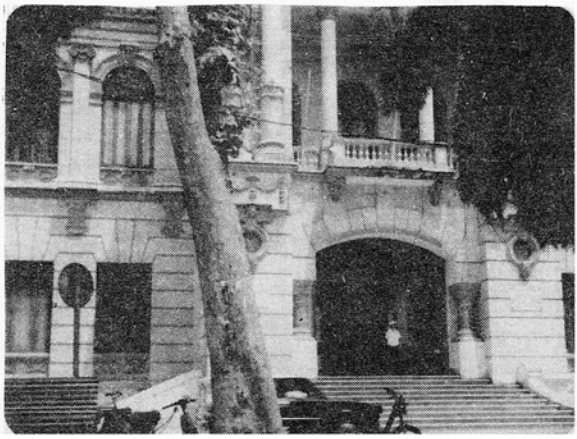

Creo que, lo que diferencia - el urbanismo que hemos padecido, del que pretendemos es, - entre otras cosas, la participación pública en su gestión. Que el ciudadano pueda intervenir en las decisiones que afectan al entorno en que vive. Es el urbanismo y las decisiones que se toman en su gestión, lo que más directamente afecta a nuestra vida cotidiana, y por lo tanto no se puede obviar que el individuo - tenga capacidad de decidir sobre aquello que directamente le afecta. Como socialista, - creo que la democrácia no puede quedarse en consultiva, sino que para que sea válida ha de ser particiapativa, pués - es la forma de devolver al individuo su condición de ciudadano libre.

Pero no es menos cierto que - para que esa participación -- del ciudadano sea posible, es preciso que los colectivos sociales se agrupen en movimientos asociativos, es preciso - que el individuo participe de estos, que se acostumbre a vivir en democrácia. De ésta - forma con movimientos sociales fuertes, la participación vecinal en la gestión pública será facilmente articulada.

Es preciso que el movimiento ciudadano supere su crisis, y la mejor forma es que todos - los malagueños hagamos democracia, participando en nuestras asociaciones de vecinos, consumidores, de mujeres, juveniles, tercera edad, etc...

Para concluir, como conocedor del movimiento ciudadano en - nuestra ciudad, creo que la - AA.VV. de El Palo, es en muchos aspectos un ejemplo a seguir dentro del mismo. Estoy convencido de su potenciación y que en un futuro muy próximo la inmensa mayoría de los vecinos de El Palo participarán en su AA.VV. Los compañeros y compañeras que trabajan hoy en ella, por su barrio, - se merecen este reconocimiento.

José Asenjo.

Concejal de Urbanismo del Ayuntamiento.

OPINAN LOS VECINOS

Estimados lectores voy a tratar de describir lo más breve posible, lo que a mi y a mi familia nos pareció la Romería de San Antón. Ante todo les ruego disculpen si no me expreso todo lo bien, y con toda claridad que sería de desear, pués soy una ama de casa y en mi vida he hecho nada igual.

Debo aclarar que no soy paleña de nacimiento, pero si me siento paleña por los cuatro costados, al ser mis dos hijos y mi esposo de aquí.

Para explicar lo que fué la Romería, hay que empezar por el principio, o sea, la mañana del día 24 cuando sobre las 10,30 de dicho día, las cuatro esquinas del Palo eran todo un jolgorio. Allí se encontraban reunidas muchas familias con sus respectivos almuerzos; hicieron acto de presencia los caballistas, carros engalanados y un grupo de chicas y chicos disfrazados, al son de un tambor recorrieron las calles del Palo, como anunciando que la fiesta iba a comenzar.

Yo hice el recorrido de ida y de vuelta andando, debo deciros que fué un día inolvidable, pués a lo largo del camino tienes ocasión de encontrarte con infinidad de familias conocidas y desconocidas también, que alo mejor de no ser por la Romería, no hubieramos tenido ocasión de vernos.

No necesito decir que el camino llega a cansar un poco, pero al llegar a cierto tramo se encuentra la imagen de un Cristo muy lindo con los brazos abiertos, como queriendo animarnos a continuar el camino. Creo que la idea de todos los paleños era pasar un buen día y hacerlos pasar a los demás, de lo cual estoy segura que se ha logrado plenamente, pués hasta hasta nuestra ma-

dre naturaleza se puso de nuestra parte, con un día primaveral.

No quisiera cansaros, pero no puedo terminar sin mencionar la maravillosa organización. No creo que se pueda pedir más. Todo estaba a punto para que el día fuera inolvidable. Había que ver a todas las familias juntas, sin distinción de ninguna clase, y todos formando una sola familia, "la familia paleña".
Tambien hay que felicitar a la juventud que una vez más ha demostrado ser madura y estar lo suficientemente formada para saber como deben comportarse en cada momento, dando un gran ejemplo de compañerismo y amistad.

Creo que si esta experiencia se repitiera con más frecuencia, la sociedad sería otra y aprenderiamos a convivir todos juntos, cosa que es sumamente dificil.
Yo les ruego de nuevo que me perdonen si he fallado u olvidado algo, pero creo que debo dar paso a otras personas, para que expongan sus experiencias respecto a la Romería.
Termino diciendo: Gracias, muchas gracias a todas las pernas que han hecho posible que pasemos ese día tan maravilloso e inolvidable.

AMALIA GASPAR.

HABLAMOS CON...

El júbilo se convocó en "las cuatro esquinas", y deambuló entre el gentío incitando a todos a participar con alegre ánimo a subir a San Antón.
Los ancianos fueron acoplados en autobuses dispuestos para tal ocasión. Chicos y chicas con atuendos deportivos unos, y otros disfrazados, formando comparsas, mostraban esa despreocupación y alegría que caracteriza a la juventud, cuando solo piensan pasarlo lo mejor posible.
Varias carretas adornadas al

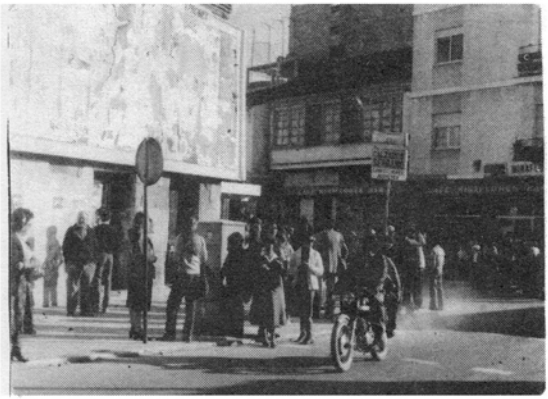

estilo rociero, y caballos - enjaezados con la bridas -- bien sujetas por expertos jinetes, daban una estampa de auténtica romería.

Un compañero, escribió el año pasado: "El Palo por verdiales ha subido al San Antón, dejando abajo los co-- ches y echándole corazón". Sí, esto es lo cierto, los paleños le echaron corazón al iniciar la subida al monte. Asi pudimos ver a D. José Porras, con su bastón de jara y con gorra al estilo campero, ir hacia arriba -- parsimoniosamente acompañado de algunos amigos.
A Mitad del camino, entre - los pinares, un grupo de jinetes imponiendo a sus caballos un trote acompasado y armonioso que arrancaba tonadillas al asfalto. Y ya en - el último tramo, allí donde las piedras formaban el sendero, el tomillo y el romero otorgaban a la luminosa mañana, un aire perfumado. La cima -terreno de los paleños-, estuvo estampada de gente de la barriada y familias que - invitadas subieron a pasar - el día.
Aquí y allá se preparaban - paellas, se comía, se bebía, se cantaba y la alegría se - mantenía sin interrumpir las pandas de verdiales su típicos acordes.

Pero volvamos atrás, por ese tunel del tiempo que surge - del relato de Candida Carmona Jerez. Esta anciana de ochenta y siete años, que aún conserva rasgos bellísimos - en su fisonomía y que alegre y vivaracha bailaba los otros días por verdiales en San Antón, igual que en sus años de mocedad.

C.C.- Antiguamente, cuando yo era joven, empezamos a preparar todo lo de San Antón antes de la fecha. Entonces Juana "la Fresca", que vivía en

el altozano, y que era madre de "los Cachuchos", íba recogiendo de las muchachas del barrio dinero para la olla de San Antón.
Cuando llegaba el día, se compraban cabezas de cabra, se sancochaban y se le quitaba la carne. Después se compraban papas menuas (patatas pequeñas) y chicharos y se hacía con todo esto un guiso en una olla grande, llenita hasta lo alto, para comer un pilón de familias, y también llevábamos una damajuana de vino.

P.B.- ¿Por donde subían entonces a San Antón?.

C.C.- Se íba por las cuevas y por el olivar. Después estaba la casa Grande y por un caminillo recto se salía a la casita que había a la entrada, allí vivía Maria la de San Antón. Cerca, la casa de los Sres. VanDurquen (propietarios de la finca), la capilla y en ella San Antón con sus guarritos. Aquel dia se decía Misa y después ya empezabamos a divertirnos.

Recuerdo que un año estando recogiendo para San Antón, un cabo carabinero venía detrás de mí (era familiar de mi abuela Loreto, la partera), me dijo: oiga Vd. jovencita, le voy a preguntar una cosa, ¿puedo ir a esa excursión?. Claro que puede venir, el camino no es de nadie ni tiene dueño. Y cogió y le dió veinte duros a Juana "la Fresca", para que comprase más cosas. Pero allí en San Antón no me dejaba tranquila, era un tio muy cataplasma y como no le hacía caso, cogió y me rompió el pandero (un pandero que mi madre me había comprado y lo llevaba a todas las fiestas), yo empecé a llorar y me dijo que no me apura, que me iba a pagar el pandero. Me dió el dinero y así pasó tó.

P.B.- ¿Hacían promesas a San Antón?.

C.C.- Claro que sí, cuando ocurría una desgracia, se hacía una promesa y se le llevaba a San Antón un cuarterón de aceite o lo que fuera.

Oyendo a Candida, nos hemos adentrado en un tiempo, que nó fué mejor ni peor; fué un presente sin Coca Cola y sin esos productos que la mayoría de las familias, hoy día, llevan a la romería.

Al ser pasado, deja en los que lo vivieron el grato recuerdo de tiempos mejores aunque sea nada más por la juventud que poseian, y en nosotros el haber sentido por unos momentos la sabia tibia, de una de nuestras raices.

P. Barranco.

LOS VECINOS ESCRIBEN

Dias antes del 24 de Enero, veíanse en las paredes de las calles de nuestro barrio, los carteles anunciadores de la Romeria de San Antón. Ante estos carteles veíanse también las miradas parpadeantes y las sonrisas animosas de quienes los leían pensando ya en la fiesta, en cuantos íban a ir, en el vino, la tortilla, en... bueno qué decir.

En esos días la gente no hablaba de otra cosa. Los ancianos pensaban en la tranquilidad que había de ofrecerles aquel día que para ellos era revivido. Y los niños... qué pensarían hacer los niños con todo un día para jugar, correr etc...

Bien pues así entre una cosa y otra, llegó el dia esperado. El 24 de Enero, todo el barrio

se volcó en la Romería de San Antón. Daba gusto ver a todos los vecinos caminando juntos, el ambiente era supremo y en el corazón de todos latía el deseo de fraternidad y camaradería característico de las fiestas populares.

Ya en el monte y animados por las pandas de verdiales, la gente iba adentrándose en los aires populares mediante saludos y sonrisas. Los niños corrían por entre los verdes matorrales del campo llenando de aire puro sus pulmones y participando en los más diversos juegos infantiles. En los lugares más soleados podía verse a nuestros abuelos con la cara sonriente y hablando entre sí. Los jóvenes se dedicaban a rondarse mutuamente mientras que otros preparaban la paella que más tarde les sabría a gloria. Así entre un sinfín de anécdotas, juegos, folklore, "vinillos" y muchas cosas más, transcurriría el día hasta la hora de volver. La hora en que se empezarían a recoger las cosas para regresar.
Se les veía venir a todos por la carretera abajo y mirando de vez en cuando hacia atrás como diciendo: "Hasta el año que viene".

En el camino de bajada no se hablaba más que de lo bien que todos lo habían pasado, y la frase tópica y típica se repetía cada vez más. "Esto se tiene que repetir".

Hombres, mujeres, viejos y niños, todos con el corazón impregnado de olor a pino y a tierra humedecida aún por las lluvias. ¿No era maravilloso?.

Todos quedaron satisfechos. La Romería tenía que ser un éxito y absolutamente todos los que asistieron a ella - contribuyeron a que lo fuera realmente.

Yo creo, vecinos mios, que después del esfuerzo de tantas personas por conseguir - que de nuevo la Romería sea una realidad latente, deberíamos decir todos: "Esto se tiene que repetir", pero no decirlo sólo porque sí, sino decirlo con el corazón para que la fiesta no decaiga y - que todo el mundo sepa que la Romeria de San Antón es - nuestra y que en todos nuestros almanaques está señalada esta fecha como el día de la Hermandad entre todos los vecinos de esta nuestra barriada que lo es, EL PALO.

MANUEL MARTIN MARTIN.

—o—

PEÑA RECREATIVA "EL PALUSTRE"
TELEFONO 290035
CALLE EL PALUSTRE, 1
EL PALO - MALAGA

Málaga
28
Enero
1.982

Sr. D. Rafael Rodríguez
Presidente de la Asociación de Vecinos
en la Barriada de El Palo
C I U D A D

Mi querido amigo:

Una vez finalizada la Romería al Monte de San Antón, queremos esta junta directiva que presido, haceros llegar a tí y a los demás miembros directivo de esa Asociación, nuestra más cordial felicitación por el éxito obtenido para llevar a cabo dicho acto.

Somos consciente de la tarea que esto acarrea, y, os damos ánimos para que el próximo año esta popular romería supere el hermoso ambiente que se disfrutaba allí arriba, y, no dudes, en poder contar con la participación de esta Peña para tal fin.

Recibe un abrazo de tu amigo,

José Alvarez

fdo: José Alvarez Jiménez
-Presidente-

- POESIA -

HOMENAJE AL MONTE SAN ANTON

Sentado en el trono del Sol
luces tus coronas
monte San Antón.

Belleza de poca arboleda
de riscos pelados
de cimas que besan el cielo celeste,
barriga de sal
pequeño volcán.

Tu novia es la luna
tu madre la mar
y tú un marinero
que a la alvorada te vas a pescar
y el sol grande sale de tu altar
y calienta los huesos helados
de la libertad.

Monte San Antón.
Cuantos trozos de historia
has hecho pasar
todavía eres de todos,
no te vayas
todavía te podemos mirar
un mundo nuevo tenémos
que crear y tú serás testigo
Monte San Antón.

Rosa Maria Caparrós

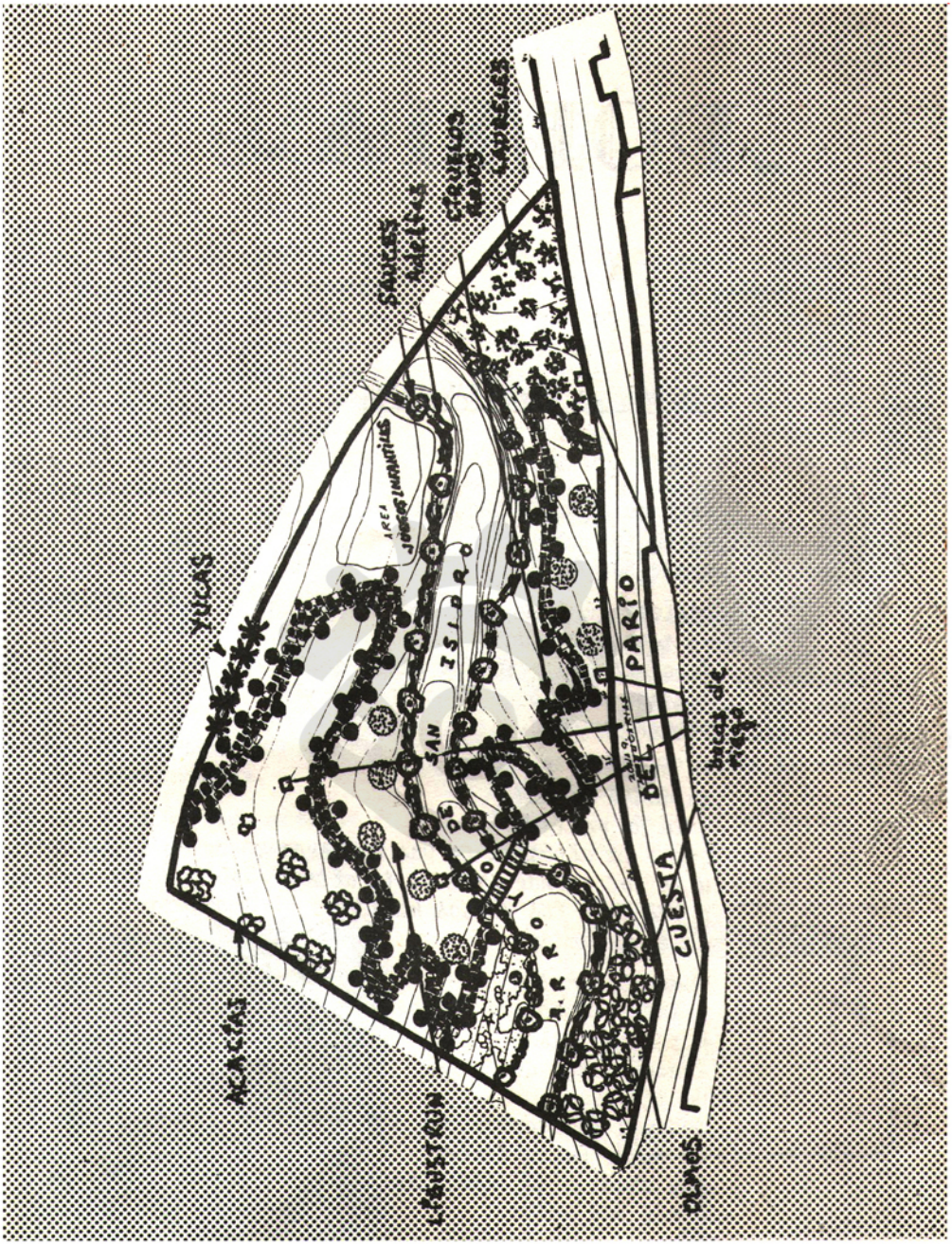

PLANO DEL JARDIN, JUNTO A LA CUESTA DEL PARIO
INICIO PREVISTO DE LAS OBRAS: ABRIL 1.982